經中華郵政認爲第一新聞紙類　本報已申請登記

安慶新報

本報今日出版一張

（第九六五號）

社址安慶育才街十七號
電話營業部第六二號

報費：零售每份伍分　全月壹元伍角　全年拾伍元　半年捌元　外埠另加郵費　報費先惠

廣告刊費：
行別	字高	每行價額	起碼行數
長行	四十字	壹元	五行
中行	三十二字	捌角	三行
短行	二十四字	陸角	三行
小組	四十字滿	每日八角	三日

長期優待面議字高以新五號字爲標準

淬礪精神申明紀律 確立治安以展拓和平

汪委員長剴切通令各軍

（中央社）軍事委員會汪委員長、鑒於渝方人心日渙、士氣日頹、士崩瓦解、爲期不遠、同時共匪因失其城社、僞忠義救國軍因清鄉工作日益拓展、容身無地、相與勾結、爲垂死之掙扎、特通令各軍、務須淬礪精神、申明紀律、以竟垂成之功、同時並闡發中日軍事提攜之使命、就切近而言、清除匪共、確立治安、由局部和平、展拓而爲全面和平、就遠大而言、結成東亞軸心、防遏共禍及一切帝國主義之侵畧、責任重大如此、應開誠布公、以求共濟、謙恭自重、以求協和、安中國、安東亞、悉繫於此、詞意剴切、

長沙．株州作戰 日軍目的已達到 故於十月一日開始移動

日大本營報道部長發表談話

（中央社東京電）日軍此次湖南之新作戰、目的業已完成、並已於一日開始反轉、日昨大本營陸軍報道部長發表談話、闡明其戰果及攻入長沙株州之意義、略謂、華中日軍之在長沙作戰、其目的業已完成、十月一日開始反轉、此次作戰之目的有二、一、消滅「第九戰區」之渝方直系軍、三、殲滅該戰區之抗戰組織、華中日軍、九月十八日開始作戰、進攻渝軍、二十四五日在撈刀河北側、消滅「第二十六軍」「第三十七軍」兩軍、復又消滅由廣東宜昌方面增援之渝方「第七十四軍」「第十軍」及炮兵部隊、渝蔣雖命其軍隊死守、但日軍於二十七日攻入長沙、二十八日攻入株州、日軍擊潰薛岳所部三十個師、計二十四萬人、其中渝方直系軍（即蔣介石之直系軍）有半數殆被消滅、又長沙株州係該戰區之中樞部分、日軍已澈底破壞其軍事設施、完成作戰目的、蓋日軍所完全收入手中之前市中樞要衝地域、乃爲強化國府之母體、亦爲增強日本國防力之地盤、以確立鞏固之地位、又日軍屢戰屢勝之姿態、已成爲對渝經濟封鎖之鐵環（包括越南）、故刻下日軍之作戰、與其謂占領一城一鎮、毋寧謂乃在消滅妨害建設東亞新秩序支柱之殘餘抗日作戰力、尤以破碎渝方直系軍之作戰力、並覆滅渝方抗戰組織爲重要目標、近來渝方對內、則宣傳日軍之進攻能力、已見消滅、大事煽動民心、對第三國則宣傳渝方之抗戰、日軍已被牽制、藉以爲增強其乞求獲得援助之口實、但因此次日軍作戰之實績、且於作戰中、由某方面抽出一部分兵力、故在該方面之警備、稍显薄弱、然渝方並未反抗、可見其統率之拙劣、與作戰力之脆弱、同時、在華北、華南展開之戰果、均可以促進其抗戰力之潰滅、即此次作戰之事實、已顯示渝方所作戰之豪語內容、徒爲虛構之宣傳而已、但由此次作戰之實績觀之、日軍有完全之自主性、運用其一切戰爭手段、自毋待言、於必要時、日軍亦有隨時、再度進攻長沙、進攻粵地之能力、此渝方必須知之、日軍將兵確信此次戰爭之目的、故奮不顧身、此種武力之推進實爲解決事變之關鍵、惟有日軍戰爭目的完成後、東亞百年之和平、始可實現、此國民亦須具有信心也、

劉仰山抵杭視察

中央黨部組織部副部長

（中央社杭州二日電）中央黨部組織部劉副部長仰山、於日昨偕祕書梁梅初、第一區長許國祿、由京蒞浙視察黨務、浙省黨部沈常委爾喬、以次省市黨部全體工作同志、均至站歡迎、副部長一行下車後、與歡迎人員略事寒暄、即赴省黨部休息、午後偕隨員等赴西湖遊覽、明日視察省黨部並聽取工作報告、

滿將在華增設領館

（中央社新京三日電）滿洲國政府、鑑於中滿兩國關係之密切、最近將擴充增強在華外交機關、在北京設置駐中華民國大使館華北代表部、在上海、天津、青島、各地新設總領事館、並領事館、

周副委長

抵常熟轉太倉

（中央社蘇州三日電）淸鄉委員會周副委員長在蘇視察完畢、抵常熟、第六特別區署長等均先後集中常熟、下午謁見周副委員長報告各地工作、並請訓、今已轉赴太倉、中途在支塘鎮曾小作勾留、在該鎮巡察一週云、

秋節賞金

漢市府發給

（中央社漢口二十電）市府體恤所屬公務人員、於中秋賞金一齊發下、計簡任月薪一成、薦任二成、委任三成、書記、事務員、警士、警長、公役、均五成、

糧管會全部改組

◇內部組織分五處三室◇
◇各重要人選亦經決定◇

（中央社）行政院糧食管理委員會、爲增進工作效率起見、對內部組織機構、從事更進一步之強化、業經政院第七十九次會議、正式通過、加以改組、茲悉內部組織、計分祕書、總務、調節、保管、會計五處、及統計、視察、技正三室、總務處下分四科、掌管文書、人事、會計、庶務、調節、處下分三科、掌管業務、稽核、查驗、保管處下分三科、掌管財務、倉庫、糧食會計、會計處下分三科、掌管審核、會計、審計、至各處室處長主任人選、計祕書處代理主任祕書白濳廬、總務處長陶永年、調節處長周乃文、保管處長孫志傑、會計處長張大析、統計室朱冰予、視察室主任梅祖薰、技正室技正王家棟、

（本報社）糧食管理委員會、爲便利管理各省市地方糧食起見、特將各地辦事處撤銷、改由各省市政府轄下設糧食管理局、專司糧食一切問題、茲悉南京市政府、已奉令籌備組織糧食管理局、現正從事準備一切工作、約於本月中旬、即可成立、至局長人選、聞已由市府呈簡前行政院糧食管理會南京市辦事處處長梅少樵充任云、

（中央社）糧食管理委員會、於上月十五日召集各省代表、在京開糧食會議、對於南京特別市及江蘇省之糧食需供、均經議有具體方案、其原則如下、（一）糧食生產消費及盈虧數量、前經通飭各省市查明具報、未經報到省份、仍由各省政府十月十五日以前、檢查具報、以資統籌、（二）各省市不足糧食、依下例各辦法補足之、一、地方儲糧積穀、二、恢復縣農倉或設置公倉、獎助米商購儲、三、由中央配給、經此次會議議決辦法後、糧委員將通令各省市實遵行、此後各地民食事先均有準備、儲量積儲、來年青黃不接之時、當可無米荒之虞矣、

反遭日軍包圍

渝軍圖逃新牆江未遂

渝軍潰敗兵力戰器損失頗巨

日軍遂乘機而一舉突擊、渝軍周章狼狽、已不知所爲矣

（本報特電）於「九一八」紀念日全面進擊之渝軍、遭受了重大的敗績、但乃不覺悟、此次妄圖報復、以顧祝同之一四六師四三八團、以及一四八師四四四團、發下命令攻擊安慶對面以企圖切斷揚子江、九月三十日、渝軍約二千之衆、經過堯渡、馬田、進攻歷山對面、渝軍以誇大之勢、集中炮火、但日軍均散佈於側面、於本月二日之天曉、突然開始行動、日軍精銳各部隊、以神速果敢的姿態迫近渝軍側背、或遮斷其退路、迨至上午六時許、業已完全的完成包圍陣、渝軍直如囊中之鼠、於歷山西南城南湖被日軍完全殲滅、上尉以下將校六名以及大部分士兵多爲日軍俘虜、其餘潰之渝軍或遭淹死或落陷穽、現將日軍所得之綜合戰果如下、渝軍遺棄屍體四二六具、俘虜一三五、（內有將校七）、鹵獲重機關槍四挺、輕機關槍二三挺、自動槍五枝、輕擲彈筒二枝、步槍一一八枝、其餘多數未及統計、

日軍佔領滎澤後 已迫近鄭州

（中央社）據日方消息、由平漢鐵路北岸車站附近、渡過黃河南下之日軍、由黃河沿岸地帶向南進攻、業已佔領渝軍據點之滎澤、現正迫近鄭州北方五里地帶。

江西方面渝軍肅清 日軍業已歸返原防

（中央社）據日方消息、爲呼應沙作戰、由箬溪安義及南昌方面開始行動之日軍、等各地擊潰渝軍有「第一百八十三師」、「新編第七十二師」、並肅清武寧、奉新、高安附近一帶、現已分歸返原防、

中秋點綴品 兔兒爺在北京

泥製兔首人身 是兒童的玩物

（本報北京特約通訊）一天一天的過了下去，中南海里的荷花燈、剛從水面消滅下去，跟着中秋節的點綴品——兔兒爺——上市了，她的姿態，又出現在人們的眼前，但，她——兔兒爺——的姿態，也祗在這一年一度的中秋節那天，出現在這古老的北京。

提起兔兒爺來，歷史很是悠久，反正自有北京那天，恐怕就有了她，她的那副尊容，却和月宮里的嫦娥，成爲反比。她的嬌軀，也沒有嫦娥那樣的軟嫩，她有着一付强硬的首格，但，見了水，却變了一灘泥，——本來就是泥做的。

投機的小販們，從賣「荷花燈」收市以後，就在中元節後一天——荷花燈賣到中元節（即七月十五）夜間，放完河燈止——起開始，把躉來的（也有自製者）大大小小的兔兒爺，擺在街頭，這樣，一直要賣到八月十五日中秋之夜纔能收市。小販們在這兩批應節貨——荷花燈，兔兒爺——上，最低的限度，也要找個兩三個的「嚼穀」出來，不過，今年的天公還要作美纔好，要是秋雨綿綿，可那可糟啦。

如今再說一說她的使命，月宮，依據迷信的民間神話來說，月宮里有禱藥的兔老兒，又所謂「玉兔」是也。所以在北京的住戶家，——尤其是老北京滿漢舊式人家，在這天要買上許多的瓜果——石榴，棗子，栗子，萍果爲供品中不可少的。和茶盤大小的月餅，到「月臨中天」的午夜里，擺滿了八仙棹上，，再到紙鋪里買（在京人口中謂之「請」）一張上面彩畫的「月供碼」（上面也是月亮和兔形）一個泥人形狀時，供在棹上，這兔兒爺（兔首人身洒金着彩）也擺在棹上，然後再焚香燃燭，大姑娘小媳婦們（男不拜月女不祭竈）都來衝着她老人家大叩其頭

兔兒爺雖然俱有「萬家膜拜」的尊嚴，可是小兒們却不以爲然，富有的貧窮的人家，每逢這個佳節里，總要買上幾個給小兒們玩玩失手就許給跌個「粉骨碎屍」

本年度因爲生活高漲，百物昂貴，雖然不費一文的泥土，不算本錢之時，其他像彩色，人工等都得算上，一尺高大的也要賣到八角至一元，三四寸高大的起碼要兩角。

當你走到街頭巷尾，着見板搭的的看台相似的攤子上、擺着一層一層的兔兒爺，高高矮矮的眞似兔兒爺秋季大操一般，十分有趣。（世麟自故都寄第六信）

華北通訊

颱風九州受襲 日本損失

（中社東京一日電）南清關島所發牛之颱風、日昨在鹿兒島大隅牛島登陸、以二十米突風速、因之鹿兒島及能本兩縣、首當其衝、受相當損害、

德軍在中部陣地 俘蘇軍九萬餘人

（中央社柏林三日電）據海通訊、據權威方面宣稱、自八月六日至九月二十七日、德軍在東線中部、俘獲蘇軍九一七五二人、此無異籐納堡戰役、重演於今日、德軍並鹵獲坦克車一〇四四輛、大砲三〇二尊、

美印大批防空須知

（中央社紐約四日電）據羅馬社訊、美政府頃已印就大批防空須知手冊、即將分發與民衆、

德軍四面包圍
列寧城內外隔絕
數百萬蘇軍民將成餓殍

(中央社柏林三日電)德軍業突破蘇在列寧格勒四週所構築之堅固陣地多處、完成水洩不通之包圍網、故今後之作戰計劃、并不急求戰果、以免發生無謂之犧牲、而將致力於使列寧城與外界完全斷絕、陷該城於饑餓、現今之列寧城、市民逾三百五十萬、伏羅希洛夫上將部下紅軍約一百萬、慘遭德軍砲轟、德軍連日自最前線向該城內外重要軍事設施及軍工廠用砲轟擊、并利用急降落轟炸機炸擊市內之蘇據點、同時、波羅的海沿岸之德海軍、且迫近海岸線、自軍艦上砲擊紅軍、以收夾擊之効、查德軍目前地位如此優越、而不欲一氣進城者、蓋欲使德軍之損失減至最小限度、此外、烏克蘭之包圍戰、因德軍之一再殲滅戰、蘇軍主力、已被激底推毀、列寧及烏克蘭之重要工業區、完全陷入停止工作之狀態、德軍現確信、縱令戰事照現狀拖過冬季、陷入所謂膠着狀態、料彼紅軍、亦決難恢復戰鬥能力、而使德軍陷拿破崙昔日之覆轍、此亦德軍此際不急求功、避免無謂攻擊之一理由也、

芬軍佔領 蘇聯重城

(中央社芬京三日電)據海通訊、蘇聯加勒里安首邑彼得羅利瓦得斯克、日昨被芬蘭軍隊佔領、各處咸飄揚芬旗、該城位於阿利牙湖西岸、有居民五萬人、

(中央社芬京三日電)據海通訊、芬蘭前綫拉多加湖與阿米加湖間聯軍、於九月二十八日與二十九日、與蘇軍激戰、當進佔鄉村數處、蘇軍企圖反攻、均被擊退、芬軍計獲蘇大砲及其他軍火多種、又芬軍於拉多加湖進佔蘇最後一據點、

德機猛炸東線 蘇軍遭受重創

(中央社柏林三日電)據海通訊、德空軍堅強部隊、又猛烈轟炸東線各地點、德驅逐機與轟炸機多架、完全控制全線領空、敵交通線及重要鐵道線被炸頗烈、敵軍集中地各處亦被轟炸、

(中央社柏林三日電)據海通訊、德轟炸機猛炸蘇方鉄路綫、收獲極大戰果、有蘇方兩開動之火車被炸出軌、另有一車與一列車相撞、該列車全部倒翻、又蘇車站有貨車兩輛被炸中、貨物皆被毀、另一車站貨車一列、將裝貨待發、爲德機投彈、車中軍用品橫飛四處、更有置於站中之機械化戰車甚多、亦同時被炸毀、

德機猛炸英東海岸
英空軍夜襲義境
・蘇格蘭同被空襲。

(中央社柏林三日電)據海通訊、據此間軍事權威方面日昨宣稱、日前迄日昨、德「路夫特維夫號」低行轟炸機、猛炸英東海岸之重要軍需供給港、據第一批歸隊之飛行士云、此次轟炸、頗獲戰果、有數處起火及爆炸、更於蘇格蘭有二城、亦同時被轟炸、

(中央社柏林三日電)據海通訊、德權威界稱、德機炸紐開斯爾、頗獲成功、港內設施及倉房、悉被中彈、德機安然全返、敵阻塞汽球一只被擊落

(中央社羅馬三日電)據海通訊、義軍頃發表戰報如下、一、我機轟炸梅塞麥乘客兵營、二、英機襲本加齊、被擊落一架、三我潛艇五艘、向駛返直布羅陀英艦隊襲擊、英艦二艘中魚雷、

(中央社羅馬三日電)據海通訊、此間官方日昨發表英機夜襲巴勒摩之結果、義方共有九人被炸死、二十五人重傷於挨姆培多克利斯地方、死三人、四人重傷、又英機夜轟炸米蘭、結果有四人受傷、同時熱那亞被空襲、死二人、重傷者十二人、

瑞典發現反動組織

(中央社瑞典京城二日電)據海通訊、瑞典警察局發現新破壞團、聞該團爲附屬於一外機關者、專事破壞交通及偵察國情工作、今共捕獲該團五瑞典人、及一外人、並聞逮捕發現有一强烈之爆炸物在其住所、

(中央社柏林三日電)據海通訊、據此間負責方面宣稱、德海軍於過去數日間、反覆向北線地上敵軍目標攻擊、德巡艦美比錫號、與艾姆登號、均猛烈向蘇砲兵陣地及要塞轟擊、

美國中立法問題
當局正在研究中
●羅斯福與赫爾縝密討論●

(中央社華盛頓三日電)據合衆訊、羅斯福總統日昨與國務卿赫爾、於白宮中會談達一時又四十五分鐘之久、衆認二人所討論者、係遠東情勢、且曾草擬修正中立法草案、衆認國務卿赫爾、曾提出取消中立法中阻止商船武裝與不許美船駛入交戰區之條文、

(中央社瑞盛頓二日電)美總統羅斯福、會見記者時、對於中立法問題及其他、談話如次、中立法問題、現正在研究中、刻尚未決定、是否將修改該法案之咨文、提交議會、至於日前被擊沉之粉紅星號、係載有運往英國之大量食糧品及若干軍需品、其中並包括輸送極爲困難之軍需品、由此理由以言、必須謀確保軍需品安全運往英國、至爲明瞭、又在冰島洋面傳美商船一艘被擊沉說、刻尚未接確實消息、

(中央社華盛頓三日電)據海通訊、據此間政界宣稱、美國務卿赫爾、現決定贊助廢止中立法、又威爾基對廢止中立法事、亦加以贊助、他方面如參院軍事委員會主席雷洛德、則反對有關違反法律措施

巴勒斯坦
紙幣額激增

(中央社昂哥拉三日電)據海通訊、英屬巴勒斯坦地方紙幣之發行額激增、一九三九年七月發行額爲六百三萬鎊、一九四〇年九月已增至一千三百八十鎊、

蘇空軍
(飛)(行)(員)(缺)(乏)

(中央社昂哥拉三日電)據海通訊、莫斯科電台報告、因蘇空軍損失奇重、故現作戰之飛行員、皆工作忙迫已極、其中多於前綫作戰數日甚至數星期、而從無休息者、更有較佳之飛行員、一日常作十次以上之飛行、雖莫斯科電台未提及此事將如何影響蘇空軍實力、然吾人深知人力有限、若持久則蘇空軍必至不能支持矣、此間軍事當局謂、若蘇空長如此下去、將來影響必甚大、

傳德向保要求
派遣軍隊參戰
義保進行經濟談判

(中央社士京三日電)據路透訊、據可靠消息、希特勒已向保王鮑利斯、提出派保軍赴蘇聯前綫之最後要求、保王刻正考慮此要求中、

(中央社保京三日電)據海通訊、義經濟代表團於前日抵此、並於昨日開始商談、對於未來保義間貨物交換有所規定

莫斯科三國會議
德官方不予重視

(中央社柏林三日電)莫斯科會議現已揭幕、但其實質上之意義如何、尚須視今後之經過、始可明瞭、據此間預料、會議實無甚重要性、德半官方發表其見解、對英美方面之宣稱、表示嘲笑、略謂、「莫斯科會議之意義、雖在宣傳上似甚發人聽聞、惟實際上、則並無多大意味、蓋、一、蘇聯軍備之損失、至今已達一年間之生産額、英美方面雖極力援助、最多不過補充其一部份而已、二、對蘇物資之補給路綫極有限制、以經北冰洋者爲言、冬季將不能利用、以經海參崴者而言、則實際上亦有困難、三、蘇聯兵力之獲得英美補足、亦極困難、致於派遣英軍之事、則英報已有明顯的反對意向、

英美蘇
第三次會議

(中央社莫斯科三日電)據合衆社訊)史丹林日昨第三次接見三强會議之英美代表皮佛勃洛克及哈利曼氏、繼續談判、並決定蘇聯戰事之需要、外長莫洛夫及前外長李維諾夫亦出席此會議、

(中央社瑞典京城三日電)據海通訊、據倫敦關係方面宣稱、英情報部部長蒙克吞氏、將首途赴莫斯科、蒙氏此行目的、顯然爲參加英美與蘇當局之會談、

英軍繼續
增援新加坡

(中央社瑞典京城三日電)據海通訊、英增援部隊昨日續抵新加坡、計有砲兵、交通兵、及空軍駕駛員多人、

邱吉爾向人民呼籲
努力援蘇工作
明春東線將有激戰

(中央社瑞典京城三日電)據海通訊、英首相邱吉爾、日昨下午在下院向人民呼籲、要求人民努力工作、因英國必須援助蘇聯、明春東綫將有更激烈之戰爭、邱氏繼稱英美二國代表、已在莫斯科與蘇聯代表開始談判、英國極願援助蘇聯、但苦交通之不便利耳、

(中央社倫敦二日電)英首相邱吉爾、在英下院發表之戰況報告中、關於歐戰前途預測之部份、大體如次、「蘇聯戰場如臨冬季、德國對蘇聯之壓力、未必即可弱化、至明春時、東部戰線將展開未有之大激戰、要爲必然、德國對英國侵略之威脅、將見尖銳化、英國比較爲小、然因有受完善訓練之本國防衛軍扼守、故萬一侵畧者向英本土沿岸各地同時登陸、防衛軍當能將其擊破、吾等不知希特勒將冒蘇聯之勇敢防禦、深入蘇領、至何處爲止、且不知今後希特勒於蘇聯戰綫、是否開始以防禦戰術奪獲具有極大價値之佔領地區、倘若出此戰術時、渠或將令其大軍之一部份、侵入西南或通過西班牙、而進攻西北非、或利用目下德軍佔領之歐洲大陸大鐵道網、及無數空軍根據地、將作戰之中心、移往西部、抑或集中其備有各式特別武器之大軍、準備英本土登陸作戰、吾人不知其將選擇何種途徑、目下東部戰綫、正轉爲攻防戰、其他方面、如上述之三種冒險作戰、希特勒確有可能、現德軍所感不足者、僅空軍而已」、

(中央社倫敦二日電)邱吉爾首相、在下院報告一般戰況、其要點如左、(一)英國在空軍作戰中、極佔優勢、(二)以往三月間、英船舶損失數、較前減至三分之二、(三)英軍數度考慮在歐洲大陸登陸作戰、(四)最近將發表英蘇伊朗三國之新同盟、伊朗將成爲英方之同盟國而活動、(五)希特勒元首極苦於空軍之不足、但另一方面、在戰略上仍保持優越之地位、英國並無足以奪取此優越地位之兵力、(六)英國已將銅、橡皮、石油、飛機、鋁等一類重要軍需品、大量運往蘇聯、但爲使蘇聯繼續作戰計、英國國民尚須付極大之犧牲、(七)同時將美國工場改爲大量生產軍需品工場、亦爲不可缺少之舉、(八)此次戰爭、至少將繼續至一九四二年、

各地通訊

浙決由省庫補助
教部專款停止
◎省府三十七次例會通過

(中央社杭州三日電)浙省府委員會、日昨舉行第三十七次例會、出席者傳式說、黃公俠、王志剛、徐季敦、王夏材、譚書奎、卜愈、列席者浙高法院長孫鑒圻、社運會浙分會主任張鵲聲、祕書劉瑩、主席傳式說、(甲)報告事項、(略)、(乙)討論事項、一、主席交議、擬祕書處擬訂修正浙江省政府祕書處辦事細則草案、提請公決案、(決議)原則通過、交法規審查委員會審查、二、委員兼財廳長費公俠委員兼教廳長徐季敦提、爲本年九月以後、本省各 市提高小學教師待遇、部撥專款、奉令停止、究應如何抵補、附具各縣市應需數目表、提通公決案、(決議)按照支配表列杭州市、海鹽、德清、崇德、長興、餘杭、武康、富陽、蕭山、杭師附小各經費數目、暫由省庫補助、并用府令公布、三、主席交議、據教育廳呈請自本年九月份起、追加浙江省立高級中學校長、每月俸給三百元、提請公決案、(決議)通過、(丙)任免事項、一、擬薦任劉瑩爲本府祕書處祕書案、(決議)通過、二、擬薦任朱昆爲本府祕書處科長案、(決議)通過、三、委員兼教育廳長徐季敦提、浙江省立杭州高級中學校長職務、因公務繁忙、不克兼任、擬請派王志義繼任該校校長案、(決議)通過、四、浙江省立西湖博物館長繆端生呈請辭職、委派劉石樂繼任案、(決議)通過、(餘略)

皖教廳派員
赴蕪湖繁昌
催徵教育款產

(中央社蚌埠訊)安徽教育廳長錢慰宗氏、自積極進行整理教育款產以來、頗見成績各縣教育款產之徵收、爲期迅速起見、特派委員徐紹岑德述符分赴蕪湖繁昌兩地、催徵解省、以作推進本省教育之經費、並作詳確之調查具報、又聞前派往全椒縣之委員趙維良、何廣宜、及教育經費委員會高委員尊五等之人、已於日昨解款返蚌云、

濟南最近
入口激增

(中央社濟南三日電)據濟南警察局調查、截至九月一日止、濟南市中日及其他國人、總計五七〇五二六人、與今年一月比較、增加二四三四四、其中尤以中國人增加最多、計達一八八六八人、

如北匪會爲患 業經軍警剿滅

(中央社南通三日電)如皋東北鄉老范家莊一帶、發現變相之紅槍會、强拉鄉民入黨、致使各地人心、惶惶不可終日、軍警當局、即派隊清剿、結果極爲得手、所有匪會組織、悉予殲滅、

◎ ◎ ◎ ◎

安慶
亞細亞飯店
店址府東街二十號
本店設備幽雅招待週到空氣流通尤適合夏令之衛生茲爲便利　顧客起見除聘請名廚精製中西大菜包辦筵席外并於每日清晨出售維揚細點經濟小吃倘蒙光顧　無任歡迎
電話　二三八番

華林戲院
明　日戲　平劇
雁門關　四杰村
夜戲
曹福登仙　奔月宮
佳座無多　日戲壹元伍角
夜戲貳元　請君早臨
記
馬儂艷
筱艷雲　王同祿　劉麟童　王少芳　八麟童　羊得青　陳鴻聲　何玉鳳
▶全體藝員合演拿手好戲◀
唐明皇遊月宮

十六日戲
打紙牌　珠簾寨　九更天　虹霓關
頭二三本　鐵公鷄
夜戲
賀后罵殿
全本玉堂春

安慶
萬利棗廠
地址　三牌樓正街
本廠蜜餞棗脯製法精良其色金黃個個飽綻其味鬆嫩入口即爛鮮甜不膩久食不厭功能養陰潤肺利腸健脾適合老年嬰兒之需要較之乾蜜棗功效特多以之饋贈親友誠優等禮品也　本廠主人白
電話：〇〇〇〇番

本報徵文啓事

茲查本年雙十節國慶紀念轉瞬即屆爲擴大慶祝本報定於是日發行特刊敬希各界撰寫有關紀念國慶及復興建設之論文交敝報刊載以賫加强民衆和建必成之信念至深感盼荷蒙賜寄稿件并希於本月八日前交到敝報編輯部以便付排爲要此啓

本報編輯部啓

加强民衆和建信念 擴大慶祝本年國慶

縣政府并派員講演復興意義

爲大會順利進行籌備工作極度緊張

（本報特訊）自復興以來、由　汪主席領導之國民政府、日臻强化、以故庶政入軌、百廢俱興、尤以獲得列國正式承認、恢復正常外交後、是機構已步入本質之階段、現聞懷甯縣政府第一科宣傳股、以際此和平運動中之雙十節國慶紀念之前夕、爲加强民衆和建必成之信念、并賫促進復興建設運動之進展起見、爰對國慶、擬予擴大慶祝、該股除遵照日前各界聯合籌備會議之決定、積極準備外、刻正擬製傳單標語各種宣傳品、一方面并函催各機關撰擬論文、以利頒佈特刊、同時、另派遣宣傳人員、在本市城鄉、作流動宣傳、講演復興建設之意義、故工作極度緊張、以期大會順利之進行、

安慶警官講習班 正式授課成績良佳

聘定馬縣長等担仕精神講話

學員遵守紀律秩序極爲整齊

（本報特訊）安徽安慶警察局、爲養成安慶區各縣政府籌備處、及各自治委員會警察隊「局」一幹部優秀警官、以賫健全指導者之學識技能起見、爰特舉辦警官講習班、藉以推行警政、而謀戰後之復興、該班經籌備完善、於本月一日舉行開學典禮、正式上課、關於名額方面、原定貴池自治委會警察所（八名）、銅陵縣自治委員會警察隊（一名）、殷家匯自治會警察隊（一名）、東流縣二區自治會（二名）、東流三區自治會（一名）、望江警察局（四名）、彭澤縣政府籌備處（八名）、烏沙夾自治會（一名）、樅陽自治會（二名）、大通自治會警察隊（四名）等處計共六十名、祇以遠道會處、奉文日期稽延、未克如期趕至、故當開學時、僅有五十名、茲悉、所有規定名額受訓警官、茲已陸續到達、先後入班受訓、屬於教訓方面、係由警局總務科長陳厚民兼任、該班教務主任、督察員郝康兼任訓育主任、由奚影俠、丁功博、魏立炳等七人分任教官、更聘定馬雲騰縣長、特務機關長、朱朗齋區長等担任精神講話、聞自授課以來、雖時間無多、而成績頗稱良好、并經擇定姚家口棠陸棧、爲警官講習班學員宿舍、置有門衛一人、各學員遵守規定時間、到局聽講、上課散課、均由班長率領、紀律嚴明、秩序極爲整齊云、

公務球隊 加强訓練

（本報訊）本縣縣府公務籃球隊、茲因安慶各界秋季聯合運動會、開催在邇、爲保持體育壇上一向之威名、刻正加緊訓練、并調整其陣容、預料不日、關於籃球方面、定有一場惡鬥云、

模範青年團 非關壯丁訓練

人民誤解參加踴躍 前此誤會日漸消除

（本報訊）安徽省懷甯縣青年團指導部、前爲矯正青年之思想、并養成健全之體魄、以資增強和運、復興東亞計、特舉辦模範青年團、於每晨七時至九時、集合各青年予以適當訓練、聞該團自開辦以還、以勸導之方式、任人參加、（以十五歲至二十五歲爲限）、共有因工作、或特別事故、不能報到者、并不強爲其難、因是之故、各受訓學員、自動參加、尤爲踴躍、至於前此誤解抽壯丁之謠傳、亦日漸消除云、

地方稅局長 歡宴各界

……空氣熱烈 極稱濃厚……

（本報訊）本縣地方稅分局新任局長陳凱、於日前來市業經接鈴視事、茲爲聯絡各方情感起見、爰於日昨假座亞細亞飯店、歡宴各界、被邀請者、有中日各機關長官七十餘人、當宴會開始前、首由陳局長致詞、繼由××部隊長、馬縣長先後答詞、空氣熱烈、極稱濃厚、至十二時始盡興而散、

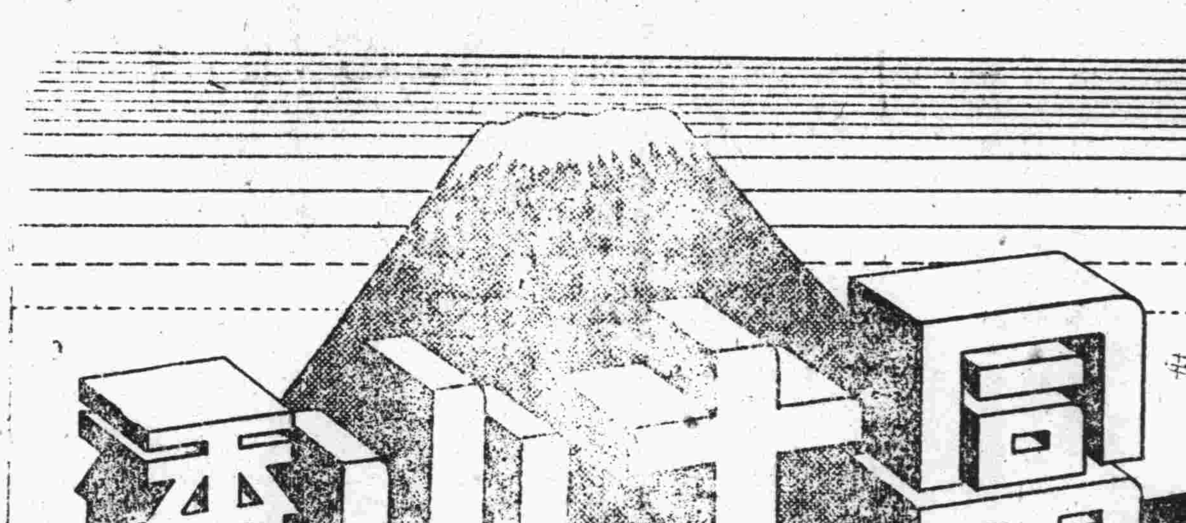

奚影俠籌組警鐸籃球隊

（本報訊）安慶警局消防隊長奚影俠、爲本市體育壇上之宿將、茲爲倡導運動起見、特籌組警鐸籃球隊、茲將系統分配於后：正隊長：汪國卿、副隊長：奚影俠、領隊：王得才、連絡員：陸亮、陳少華、文書：傅明、隊員：傌釗翹、于文彬、李不凡、陳宏謀、王永才、聞該

胡悅堂脫離父女關係聲明

逕啓者悅堂讀書不多素重禮教詎次女菱芝出嫁後與夫不睦居然離婚違背家庭教育實屬可惡自此以後脫離父女關係無論其將來情狀何如絕不聞問平日教導無方致此結果實深愧對族人特爲登報聲明敬希族戚鑒察此啓

太豐宜記糧食行主項宜卿啓事

啓者現因鄙人他就對於前太豐宜記糧食行不能兼顧茲特出頂與高君玉亭曹君義盛等接受營業關於太豐宜記行一切往來賬項概歸鄙人貟責清理不干受頂者之事特此登報聲明

太豐合記糧食行經理高玉亭啓事

啓者現因前太豐宜記糧食行主項君宜卿近因他就無暇兼營憑中將該太豐宜記糧食行全部出頂與敝人暨曹君義盛等繼續營業並將該行更名曰太豐合記糧食行對與以前太豐宜記糧食行一切往來賬項及人欠欠人概歸項君宜卿自行料理不干太豐合記糧食行之事特此登報聲明諸希垂鑒

警鐸籃球隊

隊對於籌備就緒、刻正加緊訓練、并從事陣容之佈置、一俟準備方面呼應靈敏、即將開始訪問云、

△更正▽

昨載合記粮食行啓事一則、誤將「合」字刊爲「和」字、合亟更正、

徐用强副主任 奔兄喪赴蕪

指部胡棟廷組長暫代副主任職務

（本報訊）懷甯縣青年團指導部副主任徐用强氏、茲因乃兄在蕪湖寓邸病故、特於日前請准縣政當局給假十日、赴蕪奔喪、至關副主任職務、及部務方面、則委由總務組長胡棟廷氏代理云、

內河輪船定期開船
民船曳航並荷客輸送
下航寄港地：樅陽　貴池　桂家壩　大通　銅陵　荻港　蕪湖　隔日一開往
上航寄港地：東流　華陽　馬當　彭澤　復興　湖口　隔日一開往
先將營業稅收款證及貨物發票於出港前一日正午止攜至公司即公司爲辦事一切手續於富局檢查認印許可辦事處城內慶雲街四十八號電話七三碼頭東門外朱家坡內河碼頭電話六八西門外辦事處五巷口前街十七號內河配船名並港內作業東門西門倉庫貨業港內使業貸船貨貯日發客船定期
上航安慶開七時彭澤開八時二隻
下航安慶開九時大通開七時二隻

清眞
昇平樓
京蘇名菜各種筵席隨意便酌
女子招待房間清潔坐位寬暢
空氣流通如蒙惠顧特別歡迎
京蘇菜館
地址　近化街五號
舊址　梓潼閣五號

揚子福利公司定期開船及港內作業貨船廣告
長水線
下航寄港地：樅陽　貴池　桂家壩　大通　銅陵　荻港　蕪湖　五天開往
上航寄港地：東流　華陽　余家灣　馬當　彭澤　復興　湖口　三天開往
港內作業並貸船
如有貨船需用小輪東西門曳航或租用民船駁運大輪均可照辦定價從廉如有前貨先將營業稅收款證及發票與出港物日上午攜至公司俾爲辦理一切手續於當局檢查認印許可
大南門正街一一號
揚子福利公司電話三六號

新舟

紅叶小語

(白燕)

故國不堪回首月明中

北國的秋天裏，白雲是分外的高潔與靜怡，像似瓊寶底月子，高懸於鬱綠的永定河水般地蔚藍色的晴空間；從越過戈壁和萬里長城的九月金風裏，秋在街頭蠕動着一九四一年好萊塢明星式秋裝的青年紳士和愛俏的娘兒們，袍褂警潔而嚴肅的過時的小官僚忽忽的臉色上，髮髻簪絲的端重的北方型的牛老女人或永沒有發現青春的婦人們身上飄飄然地引起了人們一個尖銳底感覺。

充滿了金字塔般的強調立體美的秀麗的白石城郭，從朝到暮，還是吞吐着如許多的人口，近代的交通工具電車，流線型自動車和蹄聲得得的馬車，人力車，及拖着悠長而衰頹的駱駝的行列中並陳着，也間有蒜味，羊肉味，牲口氣，人聲，車馬聲，巴黎香息等等混合的熱烈的空氣中北平是顯得繁榮了！至少減少了二十年的年紀而且她又恢復了她天賦與傳統光榮的一個美麗動聽而非常有力的名字北京二字，這無異是將一麦緋色的舊夢重温；偉大的時代生存者啊，你是值得和等的幸喜呢。

北京是一元代了，適合於一切人過着平淡悠閒的日子又到了，不過有一個不同點，就是老年人心目中皇朝的榮華却沒有來到，其餘差不都全復活了，北京，眞是北京人的天國！

我在無窮的玄思中，想起了一個北京的輪廓，從這簡單的輪廓而連憶到牠複雜的內心，北京尙無恙，當事實告訴我的時候，我沒有表現驚異，也沒有新的要求。

雜耍場的天橋，潔美的東交民巷，玄麗的東安市場，熱鬧的八大胡同，西山的游人斜暉和紅叶，萬壽山，北海，頤和園，中山公園等，而古老的皇城宮院一片片的剪影，流水似地反映在腦海，美麗的北京呵，實具有一種逗人愛戀的潛力在，我雖然痛苦地回想到從前，預個不久的從前呵，徒然刺痛了我的心！

北京是美麗，北京是古典的中國代表者，我可以李後主的一首虞美人詞來紀念牠：

「春花秋月何時了？往事知多少，
小樓昨夜又東風，故國不堪回首月明中，
彫闌玉砌應猶在，只是朱顏改；
問君：還有幾多愁？恰似一江春水向東流！」

回憶中秋

(操節)

又是季節的來臨吧？西風吹來了驚人的涼意，木葉飄零的時候，一切都流露着新秋的景象，絳色的雲天，飄渺着幾片雲翼，遠地的河山叢林，都浮着夢一樣的神祕，恬靜；埋沒在烟霧中的村蘆，遠遠地傳來幾聲犬吠，彷彿這是夢後的囈語，金風陣陣，吹皺了湖面的波紋，一切過去的殘痕，又復掀動了它的迴環，呵！絕秋帶來淒涼誘人的回憶的，往事又重映在我的眼簾，那兒時的憧憬，夢餘的瑣屑，不可捉摸的萬縷情緒的，都沉湎在我暫時的心境。

一個童年時的中秋，所給予我們的都是些歡樂和欣躍，讓我陶醉在大自然的懷抱裏，開始了幸福的微笑，天督活潑的流露在無邪的重心，也許是李節所賜予的，天倫之樂好好的享受着，一切都引起我美麗的回顧。在秋節之夕，照例供桌上都陳設着賞月的食品，爹媽微笑地和我們儘情的談講，儘興的吃着富有趣味的月餅，期待那明淨的月姊之來臨……

但，一切的回憶都在年華的創痛中消逝了，在這幾年間的遭遇，使我度着那無邊的飄泊生涯！環境的變遷是多麼的迅速呵！我那慈顏藹愛的老文，此時已長棄人世，永別了兒輩，唉！生活的鞭笞，也策上了我的肩頭，別離家園，奔上事業的征塵，回復到幾年小別的安慶——宜城，是一樣的中秋，明淨的月兒，依然襯映着往日的光輝，而人間已這樣的變異了！新平的氛氣籠滿着和的江山，復活了久沉淪於流浪的人羣的冷恬約心；

八月中秋，眞是增人回憶的時節！

三十年中秋節脫稿於軍次

時代的大輪

(舵)(工)

在不久的以前，國際間平地的忽然起了一種波紋，美國實行參戰的風聲，甚塵囂上，加以渝方又推波助瀾，盲目的宣傳，當時的情況，煞像有介事似。究竟世間丁的事，均有待於事實來證明的，無稽的謠言，原不足以憑信，觀最近蘇聯在基輔，列寧城兩地的慘敗，和渝方失陷長沙的消息，遙遙相映着，就可以知道今後推動世界的原動力，屬於何方？

今後，時代的大輪，無疑義的，是仍由軸心國家把握着，推向於建設世界新秩序的進程中，在慶祝三國同盟週年紀念之間，是充滿着這稱氣味，英，美，蘇，渝，將來不過是時代落伍的一員而已。

中秋節

(花萼)(樓)(小品)

(可圭)

月餅，石榴，栗子，香橼……以及一應紅綠相輝的名貴禮物，你來我往，熙熙攘攘，一刻不曾停，假使往飛機上，下視塵寰，一定要驚異是鶯鶯燕燕們，在明媚的春風中，用她的巧梭，織着「洛陽三月花如錦」呢！中秋節將她的笑臉，展開在人們的面前，引誘着每個人去嘗她甜蜜的滋味，同時，每個人也將一團和氣的心，投向她的懷抱裏。

有一句不可否認的話，人類確實是進化了，我們的祖先皇帝，他的臣子「一窯成一」，爲便利後代子孫的遺製，——曆——當然是腐敗而用不着了，只有啓用國際風行的公曆，才算得上文明，然而這種文明，畢竟只是屬於少數出人羣而獨異的先知先覺者，所以文明並不曾打破腐敗，這樣，中秋佳節，還是照常的展開她的笑臉，在招人去嘗她的滋味。

勞動，是人類生存必要的原素，假令整個的世界，停止了一天的勞動，那麼人類將感到生活的恐慌，或竟不能繼續生存，由這點看來，人類是在不停的勞動着，但人的精力是有限的，當然要時常調濟，調濟，除了「夜」可以調濟爲一日的勞動所疲憊了的身體外，便產生了一個百餘日一調濟的機會，然還感到不滿、於是又有調濟一年的日子，如此，人們便不覺得勞動的痛苦了，同時勞動的精力，也絕不會有罄涸之患。

依據上面的理由，在可以調濟爲百餘日勞動而疲憊了的身軀的佳日，盡情的娛樂一番，原算不得越軌的事，那麼，在展開笑臉招人去，嘗她甜蜜的滋味的中秋佳節，我們是可以慨然去嘗一嘗，如是每個人都帶着一團和氣的心，投在她的懷抱裏。

至於上敘一班少數挾有文明的私物的出人羣而獨異的先知先覺者，他們的勞動，是大吹大擂的虛張聲勢，却不須費絲的精力，直率的說，他們的精力是不會在死日以前有所耗歎的，根本上就沒有調濟的必要，——非嚴格的說，實在每天他們都在調濟着，於是乎他們在必然的情勢下，將自私的心唱着文明的高調，却想把這可以一筆抹殺，然而寡不敵衆，結果還是讓滋味甜蜜的中秋節，展開他的笑臉，去引誘每個人去管他的滋味，而每個人也依舊將一團和氣的心、投向她的懷抱裏。

中秋節，在和平的氛圍裏，是充滿着快樂，喜悅，活躍……

王榮祺寄自花萼樓十、四。

婚姻制度之面面觀

(依然故我室主)

，加以調查或觀測，那麼此後家庭幸福，是無可限量了！

六，結婚的年齡　經過了上述的擇偶後，然而結婚是夫婦共同生活的開始，即預備結婚事先須有一番精細的考慮。首先必須看顧到雙方是否到達了結婚年齡—生理上的發育完全。和你們是否具備了做父母的資格—經濟上的完全獨立。在古人雖說過：「男子三十而娶，女子二十而嫁」。然而這未必能個個適宜。我想結婚須具備上述二個條件—生理和經濟的。是以二十歲至二十五歲爲最適當。因爲這時生理上已發育完全，和受了相當的教育訓練，經濟亦可有獨立的能力。

因爲結婚年齡必須有相當限制，不然早婚和晚婚，都是各有弊害的。早婚因爲生理上的發育不健全，致成痼疾。且所生子女因先天不足而夭折者更不計其數。這樣不但害了自己，而且危害到國家，社會，人類。再者早婚在讀書時代，則勢必影響至終身事業的發展。

（待續）

和平之花

弄潮兒著

第三章　拖上賊船

在傍邊看見了，千萬不可犯酸動氣，這是假做作，你要允許我，我們便一塊出去開始工作，否則，我單身去我的。」志強被她這一番話說得莫名其妙，便問：

「你說不叫我干涉你什麼事？我不明白。」獨梅說：

「這次是到某一個地方去調查一件事情，假定着我是一個賣笑的女時髦學生，要藉着色相進行工作，你明白嗎？我怕你引爲驚異，要出面硬認眞犯起酸來，所以我纔這樣說。」志強心說，這是小事一件，便不思索的點頭應允。倆人又談了些工作上的步驟，這纔分頭去裝飾。

獨梅自己化裝了一位妖嬈的女郎，眉毛畫得很細很黑，口紅抹得血也相似，

商情

三十年十月四日市

米糧（每擔價）（法幣）

頂上色米	六五、〇〇
上色米	六二、〇〇
中色米	五九、〇〇
下色米	五七、〇〇
下次米	五五、〇〇

雜糧（每擔價）（法幣）

大麥	二八、〇〇
小麥	三二、〇〇
黃豆	二七、〇〇
芝蔴 白	六〇、〇〇
芝蔴 黑	五五、〇〇
菜子 大	四〇、〇〇
菜子 小	三五、〇〇
瓜子	一三五、〇〇
苞蘆	二七、〇〇

油糖（每擔價）（法幣）

菜油	一〇六、〇〇
蔴油	一二四、〇〇
皮油	二〇〇、〇〇（日金）
洋油（每包價日金）	八八、〇〇
四糖	一三九、七〇
五九號	一四九、〇〇
本冰	六七、〇〇（即五十斤）
赤砂糖	一五七、〇〇

火柴（每箱價）（日金）

仙鶴	四八、九七

麵粉（每袋價）（日金）

山鹿	一五、〇〇
金山	一五、〇〇
牡丹	一五、〇〇
有恆	一五、〇〇
綠塔（法幣）	二三、〇〇

香烟（每箱價）（日金）

全祿	四二、〇〇
指南	四〇〇、〇〇
金大樓	四五〇、〇〇
嘉寶	三三〇、〇〇
金槍	三六〇、〇〇
百五輪	二九〇、〇〇

燭皂（每箱價）（日金）

僧帽	二〇、五〇
固本	二六、〇〇
利華（法幣）	五三、〇〇
太極	二四、〇〇
白[illegible]	三〇、〇〇
泰來	二二、〇〇
白忌	二二、〇〇

金融

拜泰	三二、〇〇
華光	三〇、〇〇
白玉	二八、〇〇
軍票 出	三九、七五
軍票 進	四〇、三〇

老篤眼藥

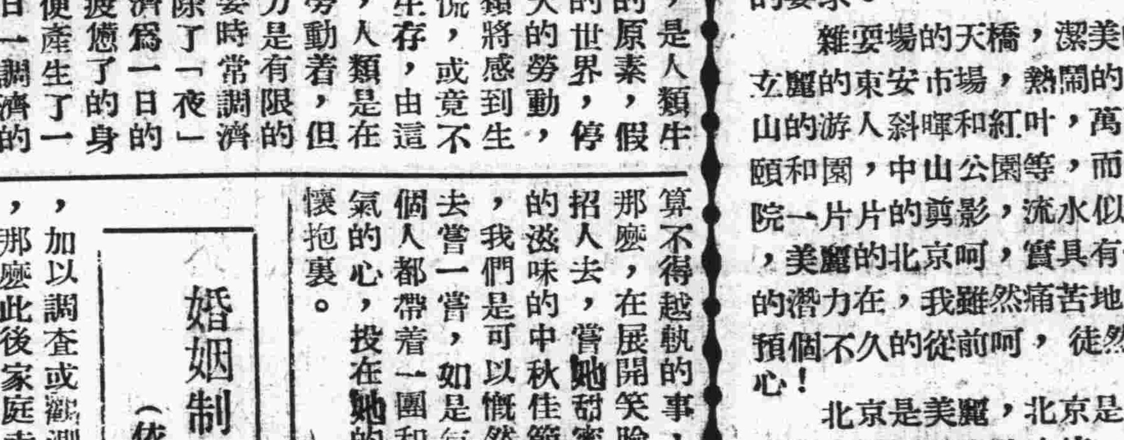

除却翳障耀目光！

倘若眼中患着病　猶如太陽上了雲　用此老牌眼葯治　撥去烏雲見光明

●名貴發明　此係世界著名德國醫學博士井上先生精心研究之結果絕非他種眼藥可及

●不痲不痛　貴重藥品製劑毫無刺戟爲近代眼藥理想之新實現

適應症　結膜炎、結膜充血　眼瞼緣炎、沙眼症　學校眼炎、疲勞眼　角膜翳、麥粒腫　淚囊炎

各處藥房均有代售

總行　山田安民藥房

A〇18小2

(二)
中華郵政登記認爲第一類新聞紙類　安慶新報　中華民國三十年十月五日　星期日

安慶新報

星期專號　第九期

和平爲什麼可以建國

備管「抗戰建國」的口號喊得如何響、然而時至今日、事實已擺在眼前、抗戰愈久只使國土日蹙、民生日困自然一建國」更只是成了夢想、

中國　爲甚麼直到現在、還不能建設成一個現代化的國家、呢歷史是最好的事實證明、也是最可寶貴的教訓、

從一八四〇年的雅片戰爭起、中國就成了西方帝國主義各國侵略目標、一次次不平等條約的簽訂、使中國在痛苦的哀號中、簡直透、過氣來、以致論於次殖民地的悲慘境地中、民國成立以後、僅僅是推翻了滿清的統治　同時却造成了軍伐割據內亂相繼的局面、數千年來的封建勢力、依舊殘留在各國階層裏、還樣、障得建國的西大勢力——外來的帝國主義之侵略勢力與內在的封建殘餘勢力——迫得中國逐漸走上危亡之路、而不能自拔、

國父　孫先生一生致力革命其目的就是在求中國之自由平等、掙脫帝國主義的束縛、以求現代國家之建設、所以民國三十年中國國民黨第一次全國代表大會宣言裏、就提出了對外求解放、對內求統一兩大目標　民國十五國民革命起的北伐、當時的口號就是對內打倒軍閥、對外打倒帝國主義、幸蔣介　毀滅了國民革命的本來精神、於北伐完成、全國統一的時候、不向英美等帝國主義謀求放、却從而在江浙財閥和其他金融資本家的特權之下、投向了帝國主義者的懷抱　使革命的目標——打倒帝國主義——依然未能實現、同時、又與國內殘除的封建勢力妥協、雖然打倒了舊軍閥却又造成了新軍閥、完全違背了、國父的遺教　走錯了路綫、貽誤了、建國的機會、又在英美等的挑撥離間之下　釀成了這次空前未有的東亞人自相殘殺的慘劇、而且、還在英美等帝國主義自私自利的觀念之下、着抱重慶政府抗戰下去以至今日、

看了　上面這些事實　我們就可以明白　中國建國之所以不成、就是有這兩種障得建國勢力存生着、因此、中國不要建國則已、要建國、必先打倒帝國主義的侵略勢力與激底掃除國內的封建殘除勢力、

爲着增加建國的力量　加速建國的成功、我們就必須與日本停戰言和、進一步的携手合作、以致力於國家的復興建設　進而謀整個東亞和平之確立、

國民　政府還都的時候　就揭示「實現和平、實現憲政」的兩大目標、到現在、中國與　本國交的調整　處處顯示了日本爲着國際情勢　爲着中國之復興建設、已能夠尊重中國主權領土獨立完整　不以戰勝國自居、而站在平等立場上、與中國停戰言和、協力於東亞新秩序之建設、還樣、我們自然應該遵照　國父的遺囑——「與世界上以平等待我之民族共同奮鬥」、　而與日本携手合作、實現和平　再努力於國家之建設　以實施憲政、

我們　在看一看國際政治的現實、目前世界已由英美與介於歐亞之間的蘇聯、形成爲文化、經濟之地域的分權現象、而位於亞洲最大部份的中國　却反而爲英美蘇聯等西方勢力侵略的對象、甚至遠交近攻　始終不能調整對近鄰日本的關係　這實是人類生活之矛盾與以往不合理的關係之結果　觀之、我們也可以覺悟了、對日停戰言和、不但　其必要、而且更應該進一步的提携協力、以謀新中國的及新東亞之建設、

不但　是如此　日本的建國史　也正是我們新中國建國途程中的參考、因爲日本在一八九四年以前、也是在帝國主義的侵略壓迫之下、明治維新以後、掙脫了帝國主義的束縛　才能達成現代化的國家、　國父在大亞細亞主義的演講裏　曾經有過這樣的話「日本廢除不平等條約的　即　天　就是我們全亞洲民族復興的一天」原來、在還以前　整個亞洲之大、全被西方帝國的侵略勢力之下、根本沒有一個好好的獨立完整的國家、所以日本之得到獨立解放、是使亞洲全部各國家和民族　都有了　個新的希望、就是掙脫帝國主義的束縛、以求國家民族　獨立自由、

現在　世界正在戰火瀰漫之中　帝國主義之世界體制、正在逐漸漸崩潰　這正是新中國建設之絕好的機會　然而、我們來看　看所說、「抗戰陣營」的建國情況、

第一　本來要在打倒與驅逐　列的英美等帝國主義的侵略勢力　現在、却是反而在其卵翼之下　從事於無底的盲目抗戰、背違了建國的根本國策、還能談建國嗎、

第二　因爲帝國主義的侵略勢力下能打倒反而生長、隨着還勢力而來的大小軍閥　江浙財閥、以及買辦階級之類的封建殘餘勢力、便無法掃除，這樣、違反建國國策之第二種勢力的存在、自然是不能順利地展開建國的工作了、

第三　在第三國際操縱下的所謂中國共產黨、假借着抗日統一戰綫的美名　處處擴展實力、强固割據的局面、發生激烈的摩擦　這樣、自然是談不到建國的工作了、

第四　建國大業中的實施憲政問題、重慶政權雖然在不斷的高喊着　然而、在獨裁政治與共激烈的摩擦之下　憲政的實施　自然只是夢想了、

我們　看了上面四點、就可以明白「抗戰之必不能建國」所以我們要談建國、就只有依照和平建國的策邁進」　就是先要對日取得了和平、協力合作、在建設新東亞的立場上、以從事於帝國主義之侵略勢力的驅逐、和封建殘餘勢力之掃除、還樣、建國的成功　便可以順利地完成了、

湖南作戰面面觀

長沙經數度鏖戰後、日昨終於陷落　按湖方第九戰區所在地之長沙向爲抗戰陣營之、大軍事據點　擁有渝中央直系精銳軍九師、中央傍系師五師、川軍六師由雲南軍四師　新編及其他部隊共五師、總兵力二十九師、共二十萬人、由該戰區司令長官薛岳負責統帥、聲勢相當浩大　且湘屬天險、築有堅强防禦工事　乃爲江以南地區之戰略上要隘　一旦陷落之給渝方政權打擊之重　當不難想像

考湖南本爲我國富饒之區、商賈輻輳、人烟稠密、出產亦極豐富　農業方面　每年產穀量一二五〇〇萬担、以每年每人需穀四公石計、足供三一〇〇萬人口之用、所以有「兩湖熟、天下足」之諺語、此外如桐油、茶葉、苧蔴、烟草、猪　等出口貿易、數字亦足驚人、工業方面、手工紡紗、手工造紙等手工業發達異常　礦業方面、湘銻產量執全球牛耳　鋁、鋅、硫等居全國第　位　商業方面、因有粵漢路與湘江的橫亘蜿蜒、因爲交通十分便利的關係、更顯得異常的蓬勃、所以湖南　省、實爲農工商礦各業薈萃之地、

湖南在經濟門中所佔地位之重要　既如上述、現在且將其軍事上的價値略爲敍述　省會長沙位居粵漢綫之中、形勢險要、自古即爲兵家必爭之地　素有「鐵壁城」之稱、蔣介石曾設軍官學校於該地、民國二十七年十一月十二日日軍佔領岳州　渝軍狼狽萬分、急切之間竟爲淺薄幼稚之下意識所蒙蔽、於同月十三日下午三時、實行其愚蠢之「焦土政策」足足延燒五日之久、整個長沙城、歸爲一片廢墟、同胞因不及逃避而被燒死者二千人、罹難者二萬人　啼饑號寒、慘絕人寰、而蔣介石漠然無動於中、而反對主席林森作如下「報告「破壞軍事設施、爲基於作戰之必要、岳州失守後、沙官憲被惑謠言而過早實行破壞、民衆亦放火自焚云云」此種喪心病狂、掩耳盜鈴之譫語、因爲不値識者一粲　然而我們、亦可從這一節史實中體會出長沙在軍事上的價値是如何的重要了、

這一次的湖南作戰　地域亦頗遼闊　爲西至湘江、南至株萍鐵路、東至萬洋山之湘蹄型地帶、自戰事開始以來、新牆河之綫首被突破　汨水南岸之守禦、亦隨告崩潰、撈刀河之第三綫終亦不克支持、接着、準備控制

日軍南下而陸續麕集一十師渝軍增援部隊、亦爲日軍包圍殲擊、陷於潰亂狀態、前後未逾旬日、百二十方公里之岳南戰場、已完全爲日軍佔領、二十七日下午六時長沙炎告陷落、記得渝政府常常大言不慚的說「我們雖在空間失敗、却可在時間上獲得勝利」換句話說「我們土地有的是、你們佔領一處、總得經過若當時日、現在拖泥帶水的一處處和你拖、等到兵臨城下、偏安一隅的小朝廷發生動搖的時候、再作第二步的打算」這種可憐亦復可笑的「消極戰略」無疑地將經這次日軍於十日內佔領長沙的既成事實而粉碎、我們再以這件事情作比例、恐怕不久將來、蟄居於窮山膺水之間的重慶政權、將無聲無臭的壽終正寢。

現在湖南之『鐵壁城』既告陷落、整個湖南省、皆呈岌岌可危之勢、渝方未來之危運自屬必不可免 渝方恃爲抗戰的經濟命脈、全部失去、此與其他方之糧食供應、日常需要、以及傾銷貨物等、皆發生莫大的影響 實無異於咽喉被扼勢將窒息而死一般 試問處在這種動彈不得的局面中、猶想作困獸之鬥的渝府、怎樣會有最後勝利的希望、怎樣會有收復失地的可能、如此、願一切倚矜恃抗戰、充其量不過多蹂躪幾塊土地、多驅死幾許老百姓罷了、

圖爲日軍以果敢神速之姿態進擊鐵壁成長沙時之情形 重慶政府之咽喉已完全被扼制勢將窒息而死、

欲蓋彌彰的英國戰時宣傳

宣傳可以造成羣力、爭取勝利 但是如果運用不當 悖謬歪曲 也會發生相反的結果的在上次歐洲中無疑的協約國方面的宣傳成功而且勝利了的、這在德國也確實承認、不過於此次歐戰之中便相形見絀、卑劣到無以復加、在將來歷史家託述此次戰爭時、一定會有公正的批評的、我們現在不妨以英國方面的戰時宣傳提出來作爲證實、

我們如未健忘、當可記憶到英首相邱吉爾氏在議會的一段演詞、那是德國傘兵大批降落克里特島予世界人士以莫大異動之際 他竟就信口雌黃地說「德國傘兵 僅有極少數在克島降落、無關軍事重要 且大半已被俘傷殆盡」

就此種宣傳以觀、其虛構蒙蔽欺騙世人尚在其次 最爲我人、懷疑費解者即：「爲什麼德國以全力爭取之要衝、而英國方面則僅敷衍了事、以圖保持一時之體面呢？」足徵老大帝國已到了行將就墓的哀敗時期了

克島之失 保德英戰爭之一大關健、英方對此當如何以宣傳的偉力喚起人民之注意、致力於事前之防衛或事後之警惕？但流露於邱吉爾之口者不過了草如此、即我們局外人對於此種矛盾、浮淺、然眼光、無目的之宣傳亦不能不表示唾棄、深如嘆息。

且英方宣傳機關復向世界廣播德國傘兵均係十五歲左右之幼童 被俘之後即要求英兵從速處死、免再受戰爭痛苦云云但大英帝國既於事實證明德國傘兵所懾服矣 此十五歲左右苦苦乞憐之幼童、眞是一大奇跡、這僅爲自打自招算得什麼宣傳呢？

至克里特島失敗退出之原因、則輕輕地春季作戰與德國不利 英國以紳士態度準備較德國如遲等莫名其妙的理由道出 實在使人不能入耳、倒不如乾脆說英國係以紳士態度將戰略機動要地之克島拱手讓予德國之如愈、

並且聲言有人在德國俘虜身上搜獲白色之丸藥、經化驗後知係屬於尼古丁一類之刺激品、德兵於衝鋒陷陣之服此、故能極度興奮、勇敢拚戰、而英國兵士如保持其武士之身份情願放棄克島亦不肯服用此類藥品云云、這種說法更顯無聊已極！

至於英國海軍大臣、則評定於克里特之役中 業已顯然證明英人之力量、較德人如優勢、這種廢話 除非英國將領、怕不會爲此大眞！

我們實在不願意、再討論此種令人口臭的言語、只就克里特島之業經證明了的事實 已可概括一切矣、他們一負的宣傳是敗北主義的宣傳、就是英國的武勇以及所謂紳士態度爲縱戰敗之表現出來的 同時無敗退 愈有利也就是誘敵深入 牽制敵人兵力等等「重慶宣傳」的風味了、

不過 我們不能拿英國來比這批重慶敗類、英國總是曾經煊赫一世的一等强國了、當年率導八國聯軍攻天津入北京、以及五洲慘案、沙基慘案、印度暴動中對一般東方民族的威武作風那里去了呢、現在倒如他們所說的十五歲的幼童傘兵和吃興奮藥的軍隊所追逐不得不作紳士式的退讓了、誠不禁令人拋腕歎息、

我人深知 英國文人向有一貫的幽默風格 殆此次戰役中 英方宣傳或亦即出自幽默家之筆歟、要不然、怎能如此令人作三日嘔呢！、以堂堂世界典型的帝國主義之大國、今竟流於此種下流、我們已可知所謂 帝國主義之本質了、在帝國主義鐵蹄下搾了百餘年代的東亞民族 現在當可不必自餒 團結起來、自力更生、以求解放、是有充分可能的、

我們檢討過去英國的宣傳之後、可以斷西洋鏡已經折穿了、如果竟有人甚至希望英一類貨色來領導世界、那眞是人類的羞恥、我們應即大踏腳步一路向世界新秩序之建設邁進。

第一期清鄉工作的收穫

國民

政府爲着要「確保治安 改善民生」所以實施清鄉工作、現在、第一期的清鄉工作、已經完成了、而第二期的清鄉工作、也已於九月中旬開始、將來的成績如何、雖尚未可知、然而看了第一期清鄉工作的美滿收穫、則我們對於第二期清鄉工作的結果、一定可以預知是有優良之成績的、這裏、在第二期清鄉工作開始的時候、來說一說第一期清鄉工作的收穫以資參證、或許也是必要的吧、

第一期清鄉工作的開始、其準備期間、雖始於六月中旬 然而實際在清鄉區域內開始工作、卻在七月之初、到九月初爲止、前後所費的時間、雖僅僅是二個月、但所得的收穫 確是十分美滿的、不能不歸功於主持者的指揮有方、以及事前計劃的周密、與臨時工作的切實了

、還有、因爲這次清鄉工作的目標、不單是在「確保治安」、還要進而「改善民生」這是還在努力推進之中、現在就把第一期清鄉工作的收穫約略的提出來說一說、自然還是不能把第一期清鄉工作的全部成績完全包括的、

第一 、還是值得注意的、第一期清鄉工作開始的時候、配合着軍隊而展開活動的、就是宣傳工作、成千的男女知識青年、在炎暑裏與軍隊、同時深入匪區、從事於民衆運動、從事於和平建國之宣傳、從事於清鄉工作的側面之協力、這把匪區中的老百姓完全喚醒了、清鄉工作之能順到展開、宣傳工作是具有不少的功績的、

第二 在軍隊之進剿中、從事於政治工作的、那就是政治工作團了、本來、這次清鄉就預定三分軍事、七分政治、牠也是追隨軍隊、出入匪區 除了對百姓們的工作以辦最重要就是對於誤入歧途的青年。予以自新之路使能爲和平建國而努力。這就是合於「…流血清鄉」的原則了、牠與清鄉的宣傳工作、在側的協力中、有同樣的良好成績、

第三 清鄉的正面工作、自然是軍事方面了、這次在友軍的協助之下、清剿匪類是在十分順利的狀況下進行、總計二個月來的驅散匪軍六千餘、俘虜歸順的有一千七百多名、其中含有匪僞司令師長團長及縣長等要員、第一期的清鄉工作、就在二月中的努力之下、完成了「確保治安」的偉大工作

第四 配合着政治軍事的進展 保甲的辦理、是急切須要的、這次在第一期清鄉區域中的吳縣、常熟、崑山 太倉、四個特別區裏、在保甲指導員的認眞工作中、把戶口調查清楚、保甲編組完成、取具各外住戶聯保切結、理自新戶登記、這些繁重的工作、也在短短的二個月裏面都完成、這不能不說是第一期清鄉工作中的大收獲

第五 隨伴着保甲編組的進行、維持治安的警察機構、也有了新的編制、就是在吳縣、山嶼的特別區內、另設規模較小的警察局、太倉常熟則仍舊、茲分列各局、署、所、數目如後、吳縣、警察署三所、分署五所、分駐五所、派出所廿九所、崑山、警察署二所、分署二所、分駐四所、派出所十四所、太倉、警察署六所、分署十所 分駐十四所 派出所六十所 常熟 警察署六所 分署十所、分駐所十七所、派出所九十七所、

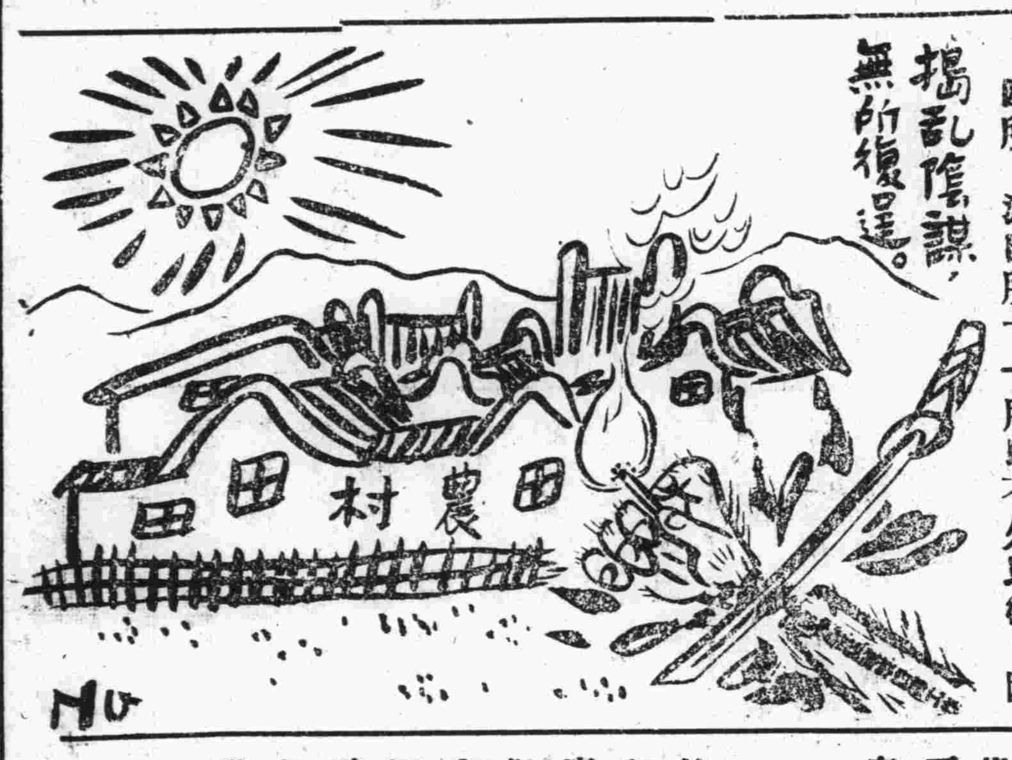

第六 最關於封鎖的事、最初、因爲人民的智識淺薄、頗多感到不便、然而這是斷絕匪共滲竄聯絡的必要措置、爲使民衆澈底明瞭起見、故封鎖總辦事處曾舉行過特殊的宣傳、使封鎖區的民衆、完全明瞭 封鎖的必要、及出入的辦法、所以不久以後、困難就完全解除、而物資的流通、也有了一個良好的辦法、這樣、匪共們在清鄉區內、就根本站不住而絕跡了、

第七 這裏要說到建設工作了、在教育方面、到目前爲止、已有建國中心民校十七所、建國民校五十一所、學生六千八百餘人、自然還在着着發展之中、其中財政田賦的整理 最重要的就是取消復興捐、這使清鄉區域的民衆十分歡欣的、關於民衆生活的設施、就是地方銀行的進出於清鄉區域、和合作事業的推進準備、其他救濟醫療的活躍 在都足以改善清鄉區域內的民生活、還有民衆自衛的訓練、四特區內均在舉緊努力之中、最近期內就有十萬的壯丁、可以訓練完成、擔負自衛的工作了。

末了 我們可以提出來爲第一期清鄉工作美滿收穫之證明的、就是在第一第二期清鄉工作進行中、到工作完成爲止、四個特別區裏面返鄉居住的民衆增加了十三萬二千餘人、這是鐵一般的事實、這是清鄉工作最大的收穫、由此 我們也可以相信第二期清鄉工作之必能圓滿完成、也由此可以相信和平建國的大業、必能成功。

◎南京的消費合作事業◎

合作事業在中國、雖然尙在萌芽時代 在政府幾年的提倡和誘獎契勸之下、本着國家的經濟政策和社會需要、已從理論的階段而步入建設的途徑、這不能說是經濟復興中的一個好現象。

在過去合作事業也曾大規模地推進、雖然那時做得如火如荼、但同時、合作事業尙未走上軌道的時候、以爲批貪官污吏以及財閥奸商們所壟斷 而造成「詐借」「包借」「合借」的怪現象 民衆們祇做了他們營利剝削的對象、還談得上受惠不受惠 這種變相的合作

社運事業的展開及前

社會運動事業、在歐美及日本等各先進國家甚爲重視、例於政府設施的次要地位、尤爲關於一切政令、完全依賴推行、舉凡教育及合作慈善救濟等各種事業、因爲辦法的完善、故易收實效 同時對民衆智識水準、亦設法逐步提高、雖貧無立錐者、其教育程度亦可與普通人等儕、其他關於政府欲推及於民間之各項措置 莫不利用社運機構的工具、在勞工及有關農工商各方面 亦以社運機關爲馬首、故歐美各國家的社運機關、其範圍實際上可與政治並駕齊驅。

社運事業落後的中國

中國自北伐成功後、國府建都南京、當時因亟於修明內外、當北伐以前、政府爲軍閥所操縱、民國以來爭奪地盤奪權利而引起的內戰、連綿不息禍及十餘省 在民國十九年時政府對社會事業、稍加注意、雖計劃準備着各種龐大的進展、但因財力人力均感缺乏、後雖逐步推進、均未有顯著的成績表現、迨自民國廿六年七七蘆溝橋事變發生、當時中日雙方因談判決裂 接着八一三的滬戰爆發、中國歷史上最慘酷的戰事、亦即隨之揭開序幕、在錯誤的「抗戰政策」下將數年來苦心擘劃的經營、所有已辦成初步成功的各種社會事業、全犧牲於「焦土」政策、向稱落後的中國社運事業、已陷入熸滅的地步、

國府還都後銳意再建

直至民國二十九年三月、國府改組還都、對於已經葬送於砲火之下的社運事業 銳意重建、故於行政院之下增設社會部、并於社會部之下特再增設社運指導委員會、各省市縣方面均設分會及專員、專負社運事業 指導、政府因鑒於事變之後、中國社會事業、實爲當前所最需要者、故有此强化的措置、迄今已十七個月、在這短短的過程中、社運事業的進展、經積極的努力之下、已著有良好的成效、尤其關於民衆福利及合作事業普及教育等、均已具有相當的規模、政府雖已辦有良好的成績 猶恐能力不足、另於黨的組織方面、亦增設社會事業及社會服務、民衆團體方面爲協助政府完成使命、亦對各種社運事業多有貢獻、最近政府爲求獲得進步的實效起見、將社會部裁撤、强化社運指導委員會、除加强人事、對組織方面力求健全完整、俾可專一事權 而得發揮能力、謀社運事業的再建。

强化陣容及組織健全

在國府還都一年半的時期中、社會的各種事業、已有相當的開展、有關各方面的努力協助、是造成恢復社會事業的最大原因、目前對社會事業、貢獻最多、而範圍最廣的、厥爲中國社會事業協會、凡與民衆福利有關及教育方面、已設有醫院 及診療巡迴車 兒童教養院 工讀團、巡迴圖書車、遍及蘇浙皖各省、在救濟方面有振委會辦理之救濟院、孤兒院、另外民衆團體方面亦大部份兼辦各種社會事業、黨的方面有社會服務處、不久的將來政府方面將實現偉大計劃的社運事業、調整後的主持人員均爲富有經驗的黨國棟樑、在共同努力之下、中國社運事業的復興、指日可以達到美滿的成功、

制度直到現在、仍然在盲目抗戰的地區不斷地做敲骨吸髓的勾當、抗戰區域的民衆們無怪都呈現鵠形菜色了、這些雖然不緊涉於本題、不過略舉些作爲楔子、

事變到現在、社會經濟的崩潰、已經不可掩飾的事實、在游資沒有走上正當經濟途徑的時候、造成了畸形的非法的營利從而囤積貨物、壟斷市場、這樣物品的價格、由於供應阻斷而陡漲起來、另一原則爲重慶政府的通貨膨脹、濫發紙幣 致使依賴舊法幣的現狀況幣値低落、因此、物品的價値更形高昂、在民衆們的消費負担上、非但不到平衡的支配、而且更爲所不逮、我們要打破這種畸形非法的經濟束縛 那麼除了由我們自己起來、大家本着「人人爲我、我爲人人」的互助精神從事於消費合作、更沒有第二再妥善的方法了・國府還都以後、政府對於安定民生的注意、無不在運籌帷幄縝密考慮之中、所以合作事業去年在社會部的竭力倡導、特聘請合作專家 組織中國合作學會、悉心地研究、一面宣傳合作意義、使人民充分的認識合作事業、同時爲造就合作專門 材、推廣合作事業起見 又特設了合作人員養成所、正在訓練中的學員、最近即將畢業須計在分發工作以後、對於合作事業的貢獻、定有圓滿成績的、

南京是和平心臟首善之區、人口比任何地方多 還都以後、因爲人民信賴和平、以前逃避在上海香港的游資、爲着安全計、都紛紛流入南京、在沒導入正軌以前、這些游資祇做些囤積的。合法的營利 因爲是首都地方 什麼事業總是容易着手祇要政府明令提倡、民衆沒有不切實遵行的、因此、合作事業也便在政府倡導下蓬勃起來——尤其是消費合作、現在且將南京的消費合作情形敘述一下、

南京的消費合作、由於以上的原因、同時得力於友邦方面的協力贊助、同時南京金融界和凡個有經驗的合作專家們首先組織了中國合作社、由於民衆的需要在廿八年成立以後兩個月中就有二百七十九人加入 那時的出資金已有三萬三千二百一十五元、二十九年 月到六月驟增到社員二千三百十六人、出資金四萬八千一百另五元 從今年一月到八月止、更升到二萬另五十一人、而出資金數字又躍進到十三萬五千五百另五元、流動金達三十五萬元、關於交易方面、確實統計所得——廿八年十一月到年終、計一萬五千元、三十九年全年計七十三萬四千七百另二元、三十年一月到八月止達九十六萬八千七百七十四元、他們主要的營業是民衆們日用生活所必須

美國男女學生之强盜式的戀愛狂

正在騷動着什麼臨戰體制的當中、美國的學生們還是若無其事的發揮他們民族獨特的性質、舉個實例來說吧、堪薩斯市大學醫科裏有個十九歲的學生名叫林波珉的、他與同級的一個十八歲女友名叫李娜的、於本年一月裏私奔至阿倫斯市結了婚、後來終被李娜的父親知道了、盛怒之下、把女兒監禁起來 至使年青的新郎新婦永無相逢之機會、這樣經過了七個月、某一個早朝、林波珉決心取採直接行動 闖入了李家、將愛人搶了出來、幷開走了李小姐父親的汽車、可是不到一刻就給李小姐的父親發覺、立刻到警署請求搜索、二十四小時後、他倆在一間旅館的門前被發現了、後李小姐語人、當她被搶途中、林曾迫她寫了一張誓約書、就是「我李娜將永遠愛我丈夫林波珉、願我倆的結婚約言不致破棄」。她又說「我給警官捉住 我才放心了」、而這一幕趣劇、也就此告終了。(堪薩斯電)

的物品、總社設在南京經濟中心的中華路 同時爲着便於社員的配給、分在下關、燕子磯、孝陵衛、安德門、上新河 水西門等地、設立分社、並給三區珠江路設配給所、這樣社員們不致有跋涉長途的勞苦了、組織的科學化 合理化、可謂實現理想、他們在每個社員都得到減輕消費担負的利益以後 利用盈利的資金舉辦生產事業、並且又救濟了失業社員設樹了煙草工廠 另外再舉辦社員們的福利事業 如醫院合作社村等、他們現在正在準備八個實施計劃 一、增設鄉區分社一處 便利鄉區社員、二 出版合作月刊以宣傳合作真義、三 減低日用品售價以輕社員消費負擔 四・成立金融部辦理倉儲貸款 五、利用該社汽車搭載來客及運輸貨物、便利民衆 六、辦理小規模棉織工廠、並配給織布工人社員棉紗原料 七擧辦勞工社員服務部以改善勞働社員生活、八、籌備合作新村等事業預定最短期內先後實施、他們這種理想是値得人欽佩的、

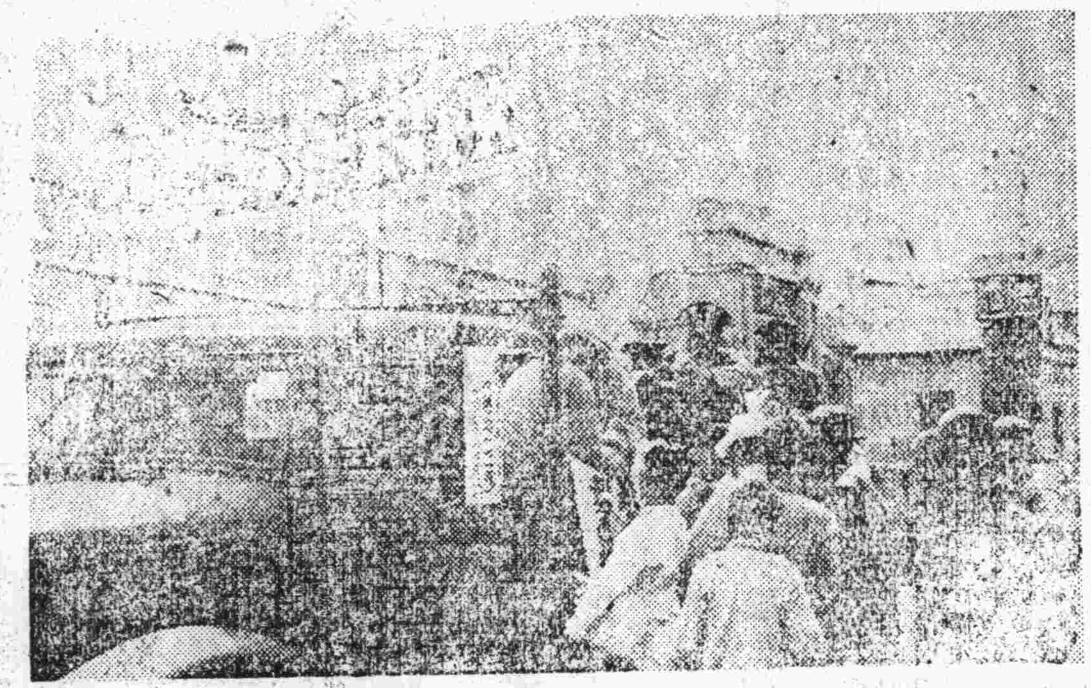

本着「人人爲我我爲人人」的精神中國合作社在復興社會經濟聲中舉行大規模合作運動利用汽車爲社員服務

南京的中國合作社既爲合作嚆矢、在政府領導下的各機關、從今年春天起、首都各高級機關都紛紛組織起來、成立的計有中央組織部、實業部審計部、內政部、首都警察廳等、組織方面完全根據合作社原則組織、大都爲各部門之各個份子爲原位、社員股份每股五元、現在實業部合作司正在積業推進 友邦方面更寄與偉大同情不久的將來、卽有很大的開展、其他首都尙有藥品消費合作社等、他們雖僅在醫藥診療合作、而造福人羣的互助精神是不可泯沒的、

我們知道「合作」社是依據平等互助爲原則從事於經濟生產的協助組合求得分配和供求的平均合理、如其這種合作的機構全而純粹的話 那麼經濟復興社會繁榮果是有着偉大的助力是可斷言的、

愛字牌香烟

興亞烟公司

吉祥牌

上等良煙 家居旅行 皆宜購備也

華生烟草公司